Fachliche Installation
Update LG-2026.02 | HANSALOG GLOBAL

Bereitstellung: 21.08.2026
Programmversion: LG-2026.02

Hinweise zur Dokumentation:
Die Dokumentation ist gleichsam für die Oberfläche LNUI wie auch für alte Installationen mit WebUI, Worktop und BECs gültig. Beachten Sie lediglich den Hinweis für den Worktop zur Aktualisierung des Menüs. Auf Screenshots der Oberflächen vorheriger Versionen wird jedoch zur verbesserten Übersicht verzichtet.

Hinweise zum Worktop

Für jeden Hansalog-Anwender, welcher mit dem Worktop arbeitet, ist eine Aktualisierung erforderlich. Dieses wird über den folgenden Menüpunkt gestartet:

Ansicht → *Aktualisieren* → *Alle* (alternativ F5-Taste).

Dabei müssen Sie sich im obersten Punkt des Hansalog-Menübaumes befinden.

ACHTUNG: Ohne Aktualisierung werden keine neuen Menüs angezeigt!

INHALTSVERZEICHNIS

1 Durchführung des Entgelt-Updates 2026.02 3

1.1 Parameter und Tabellen aktualisieren – lghds7215m001 4

1.2 Krankenkassen-Betriebsnummern prüfen – lghds9299m000 4

1.3 DKZ-IDs der fav. Tätigkeitsschlüssel – lgpar3521m000 6

1 Durchführung des Entgelt-Updates 2026.02

Im Folgenden werden die einzelnen Punkte beschrieben, die nach der technischen Installation des Updates durchzuführen sind. Die Punkte sollten von der Fachabteilung oder zumindest in Begleitung der Fachabteilung durchgeführt werden. Bitte beachten Sie, dass die Schaltfläche „Weiter“ oftmals noch hinter „Aktionen“ angeordnet ist.

Hinweis: **Die einzelnen Punkte 1.1 bis 1.5 müssen – <u>sofern sie ausgeführt werden sollen</u> - <u>pro Company</u> durchgeführt werden.**
(Ausnahme: Sicherungscompanies)

Lohn & Gehalt → Programmwartung → Update 2026.02

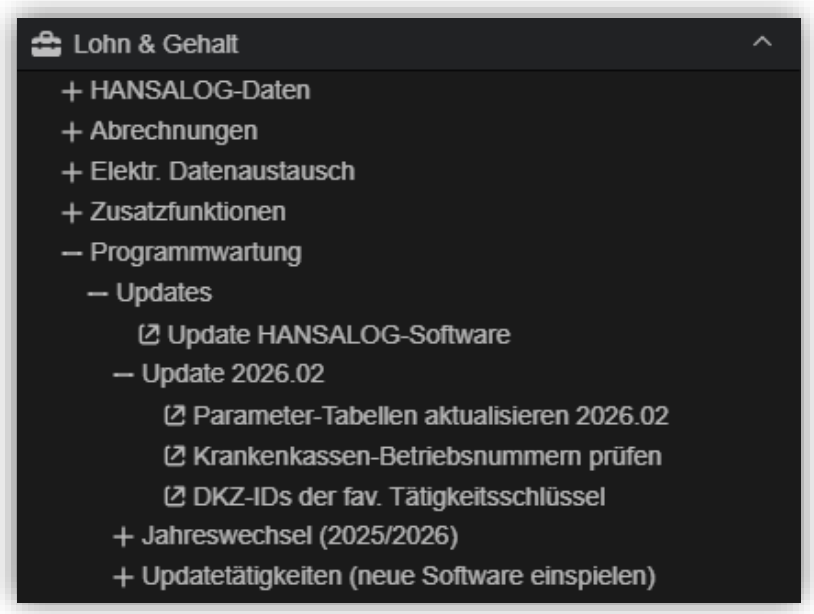

1.1 Parameter und Tabellen aktualisieren – lghds7215m001

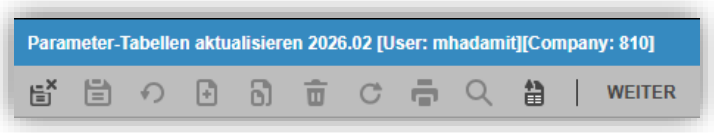

Mittels dieses Programmpunktes werden alle notwendigen Routinen gestartet, die Ihr System im Hintergrund aktualisieren. Bitte führen Sie diese Session pro Company (für Sicherungscompany nicht notwendig) einmalig aus.

1.2 Krankenkassen-Betriebsnummern prüfen – lghds9299m000

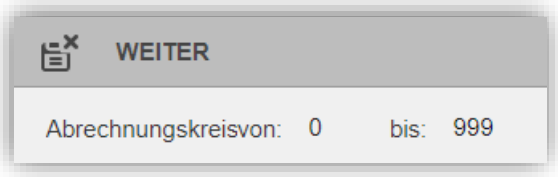

Durch Krankenkassenfusionen werden laufend bestehende Betriebsnummern ungültig. Mit diesem Programmpunkt überprüfen wir Ihren Krankenkassenstamm und weisen auf auslaufende Betriebsnummern hin. Der Menüpunkt kann beliebig oft gestartet werden. Sollten veraltete Krankenkassenbetriebsnummern vorhanden sein, dürfen Sie auf **keinen Fall** die Betriebsnummer im Krankenkassenstamm überschreiben. Die Krankenkasse sollte inaktiv gesetzt werden und mittels des Programms „Krk.-Nummer pro Persnr. umschlüsseln“ können die Mitarbeiter auf die neue Krankenkassennummer umgesetzt werden.

Beachten Sie, dass wir aus Vereinfachungsgründen an dieser Stelle den Report nicht mehr anzeigen. Die Anzeige aller Reports findet sich unter „Hinweislisten drucken“ wieder.

HANSALOG → Lohn & Gehalt → Zusatzfunktionen →
Krk.-Nummern pro Personalnummer umschlüsseln – lgrec0131m000

Beispiele

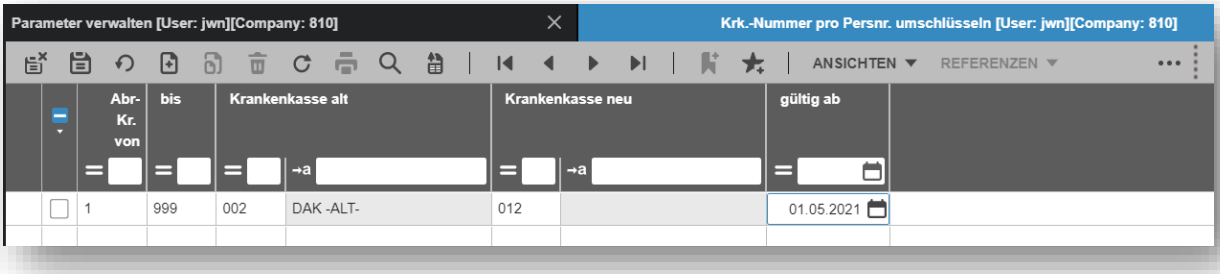

An dieser Stelle wird über alle Abrechnungskreise nach Personen gesucht, die aktuell oder zukünftig laut variabler Sozialversicherungsdaten bei der Krankenkasse 002 geschlüsselt sind. Diese erhalten zum 01.05.2021 und für alle Zukunftsdatensätze die neue Krankenkasse 012.

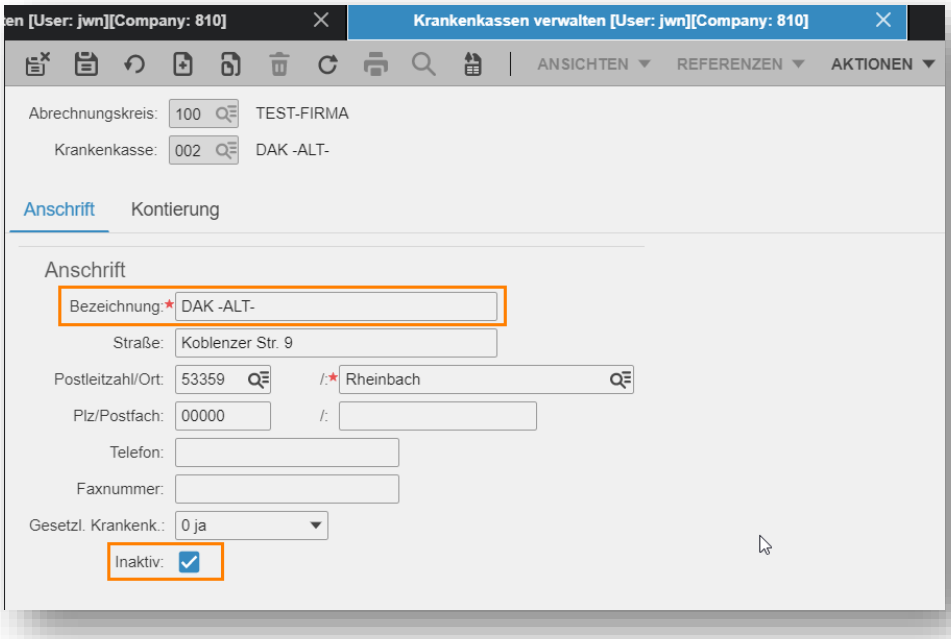

Um anschließend die Stammdaten sauber zu halten, empfehlen wir ein Deaktivieren und Kennzeichnen der Krankenkasse. Dies sollte über alle Abrechnungskreise erfolgen.

1.3 DKZ-IDs der fav. Tätigkeitsschlüssel – lgpar3521m000

Mit diesem Update wird der 2010 eingeführte Tätigkeitsschlüssel durch die „neue Gesamtberufeliste“ des „Digitalen Klassifizierungs-Zentrum“ (DKZ) der Bundesagentur für Arbeit ersetzt. Leider ist eine Überführung des alten Tätigkeitsschlüssel inkl. der „laufenden Nummer“ zur Unterscheidung der einzelnen Tätigkeiten in die neue DKZ-ID nicht automatisiert möglich. Hierfür existiert keine eindeutige Überführungsregel.
Aus diesem Grund finden Sie im Update die folgende Session. Sie ermöglicht es Ihnen, die in Verwendung befindlichen Tätigkeitsschlüssel aufzulisten. Anschließend können Sie aus einer Vorschlagsliste die passende DKZ-ID dem Tätigkeitsschlüssel zuordnen.

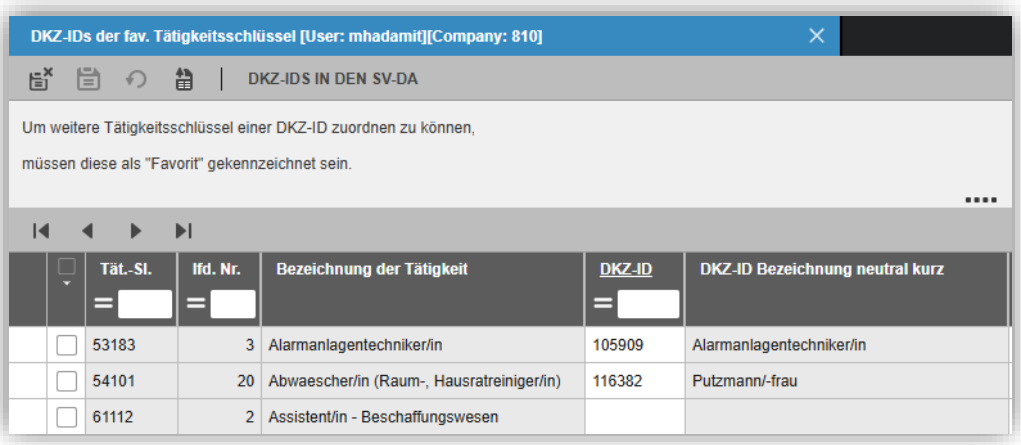

Tät.-Sl.	lfd. Nr.	Bezeichnung der Tätigkeit	DKZ-ID	DKZ-ID Bezeichnung neutral kurz
53183	3	Alarmanlagentechniker/in	105909	Alarmanlagentechniker/in
54101	20	Abwaescher/in (Raum-, Hausratreiniger/in)	116382	Putzmann/-frau
61112	2	Assistent/in - Beschaffungswesen		

In diesem Beispiel wurde den ersten beiden Tätigkeitsschlüssel bereits eine DKZ-ID zugeordnet. Wird nun für den Tätigkeitsschlüssel 61112 mit laufender Nr. 2 eine Zuordnung vorgenommen, werden die folgenden Daten angezeigt:

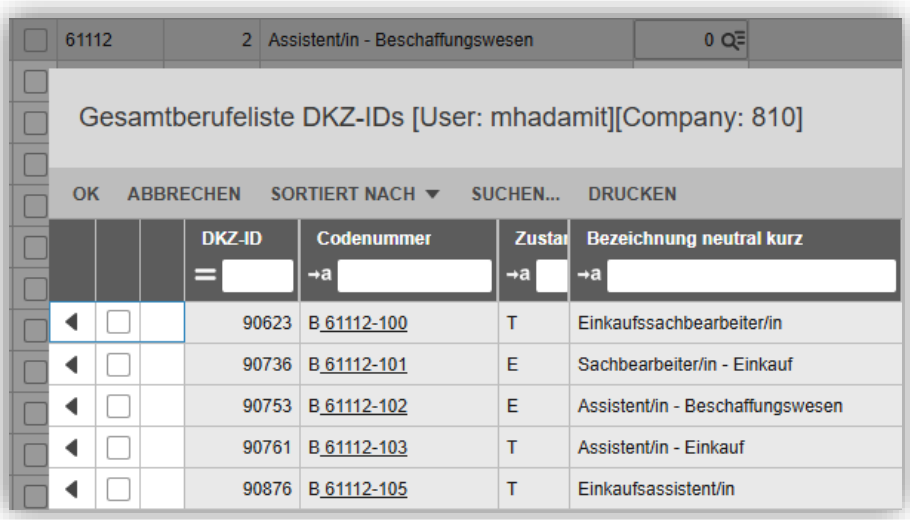

DKZ-ID	Codenummer	Zustar	Bezeichnung neutral kurz
90623	B 61112-100	T	Einkaufssachbearbeiter/in
90736	B 61112-101	E	Sachbearbeiter/in - Einkauf
90753	B 61112-102	E	Assistent/in - Beschaffungswesen
90761	B 61112-103	T	Assistent/in - Einkauf
90876	B 61112-105	T	Einkaufsassistent/in

Es gilt nun z.B. über die Bezeichnung den passenden Datensatz zuzuordnen.

Sobald die Zuordnungen durchgeführt wurden, kann über die Aktionen die Aktualisierung der SV-Daten der Mitarbeiter vorgenommen werden. Zukünftig werden in den Personalstammdaten nur noch die DKZ-IDs vergeben. Hierbei entfällt auch die Kennzeichnungspflicht der „Favoriten“.

Beachten Sie auch, das Feld Zustand. Hierzu folgende Erläuterungen der Bundesagentur für Arbeit:

E	Aktiv	gültige und aktuelle Bezeichnung bzw. Endpunkt für die Vermittlungs- und Informationssysteme der BA
M	Meta	gültige Meta-Einheit für die Informationssysteme der BA (Zusammenfassung von Informationen zu Fachrichtungen/Schwerpunkten in einer übergeordneten Kurzbeschreibung)
A	Alt	alte (veraltete) Ausbildungsposition, die in den Vermittlungs- und Informationssystemen der BA nicht mehr zur Auswahl zur Verfügung steht (diese werden nicht aus dem Datenbestand entfernt, da sie z.B. für die Verschlüsselung des beruflichen Werdegangs in den Vermittlungs- und Informationssystemen der BA von Bedeutung sein können)
R	Ruhend	ruhende (veraltete) Position, die in den Vermittlungs- und Informationssystemen der BA nicht mehr zur Auswahl zur Verfügung steht (diese werden nicht mehr als aktive Positionen benötigt, jedoch nicht aus dem Datenbestand entfernt, da sie für die Datenanzeige oder für Fachverfahren ggf. weiterhin von Bedeutung sein können. Eine Reaktivierung ist möglich)
T	Weitere Tätigkeits-bezeichnung	Berufsbezeichnung aus der KldB 2010, die nicht in den Vermittlungs- und Informationssystemen der BA, aber für den Tätigkeitsschlüssel 2010 für Beschäftigte (TS 2010) Verwendung findet.
S	Systematik-position	Systematikposition, gültige Systematikeinheit, nicht Endpunkt

DAS UPDATE 2026.02 IST NUN EINGESPIELT.